

1. ชื่องาน (กระบวนงาน) : การวิเคราะห์และวางแผนอัตรากำลังข้าราชการครู
และบุคลากรทางการศึกษา (ในสถานศึกษา)

2. วัตถุประสงค์

2.1 เพื่อเป็นข้อมูลหลักในการปฏิบัติงานเกี่ยวกับการบริหารงานบุคคล

2.2 เพื่อวางแผนกำลังคนให้สอดคล้องกับความต้องการของสถานศึกษา และเป็นไปตามเกณฑ์
ทั้งในด้านปริมาณและความต้องการครูตามกลุ่มสาระการเรียนรู้ของสถานศึกษา

3. ขอบเขตของงาน

งานวิเคราะห์และวางแผนอัตรากำลังข้าราชการครูและบุคลากรทางการศึกษา มีขอบข่าย
และภารกิจเกี่ยวกับการวิเคราะห์ภารกิจและแผนอัตรากำลังคนของข้าราชการครูและบุคลากรทางการศึกษา
ประสานการดำเนินการและประเมินสภาพความต้องการกำลังคนกับภารกิจของหน่วยงานการศึกษา กำหนด
จำนวนอัตรากำลังของหน่วยงานการศึกษาตามเกณฑ์ ที่ ก.ค.ศ. กำหนด จัดทำแผนอัตรากำลังของเขตพื้นที่
การศึกษา เสนอแผนอัตรากำลังเพื่อขอความเห็นชอบจาก อ.ก.ค.ศ. เขตพื้นที่การศึกษา ส่งเสริมให้สถานศึกษา
จัดทำแผนอัตรากำลังของสถานศึกษา นำแผนอัตรากำลังที่จัดทำแล้วสู่การปฏิบัติ ติดตามประเมินผลการใช้
อัตรากำลังอย่างคุ้มค่า เหมาะสมและเสนอเกลี้ยอัตรากำลัง การตัดโอนตำแหน่งและอัตรารายเดือนต่อ อ.ก.ค.ศ.
เขตพื้นที่การศึกษา

4. คำจำกัดความ

อัตรากำลัง หมายถึง ข้าราชการครูและบุคลากรทางการศึกษา ผู้มีหน้าที่เป็นผู้สอน
ในหน่วยงานการศึกษาและผู้บริหารสถานศึกษา

สถานศึกษา หมายถึง หน่วยงานการศึกษาที่จัดการศึกษา สังกัดสำนักงานเขตพื้นที่การศึกษา

สำนักงานเขตพื้นที่การศึกษา หมายถึง สำนักงานเขตพื้นที่การศึกษาประถมศึกษา
และสำนักงานเขตพื้นที่ศึกษามัธยมศึกษา

5. ขั้นตอนการปฏิบัติงาน

การจัดทำแผนอัตรากำลังข้าราชการครูและบุคลากรทางการศึกษาในสถานศึกษา

5.1 จัดทำระบบข้อมูลสารสนเทศ ข้อมูลที่ใช้ในการจัดทำแผนอัตรากำลัง ประกอบด้วย

5.1.1. ข้อมูลจำนวนนักเรียน ชั้นเรียน ห้องเรียน ครูผู้สอน และผู้บริหารสถานศึกษา

(ข้อมูล 10 มิ.ย.) ของแต่ละปีการศึกษา

5.1.2 ข้อมูลการเกษียณอายุราชการหรือเกษียณก่อนกำหนดและแนวโน้มการสูญเสียข้าราชการครู

5.1.3 ข้อมูลด้านวุฒิการศึกษา สาขาวิชาเอก และสาขาวิชาที่สอนตามกลุ่มสาระการเรียนรู้ของ

ข้าราชการครู

5.1.4 จำนวนชั่วโมงการจัดการเรียนรู้ตามหลักสูตร

5.1.5 ความต้องการครูของสถานศึกษาตามกลุ่มสาระการเรียนรู้ (ตามเกณฑ์ ก.ค.ศ.)

5.1.6 ข้อมูลพนักงานราชการ และครูอัตราจ้างที่จ้างด้วยเงินงบประมาณ

5.2 ศึกษาแนวโน้มการเพิ่มหรือลดของจำนวนประชากรวัยเรียน เพื่อวางแผนอัตรากำลังตามเกณฑ์ที่ ก.ค.ศ. กำหนด วิเคราะห์หลักสูตรและแผนการจัดการเรียนรู้ของสถานศึกษา ประกอบการพิจารณา และจัดทำความต้องการครูของสถานศึกษา (เฉพาะสถานศึกษาที่ขาดครูตามกลุ่มสาระการเรียนรู้)

5.3 จัดทำแผนอัตรากำลังระยะ 1 ปี 3 ปี และ/หรือ 5 ปี โดยมีรายละเอียดแสดงความต้องการ ทั้งในด้านปริมาณและความต้องการครูตามกลุ่มสาระการเรียนรู้ของสถานศึกษา

5.4 เสนอคณะกรรมการสถานศึกษาขั้นพื้นฐานให้ความเห็นชอบ

5.5 สำนักงานเขตพื้นที่การศึกษาเสนอ อ.ก.ค.ศ. เขตพื้นที่การศึกษาให้ความเห็นชอบ

5.6 ใช้เป็นข้อมูลในการวางแผนอัตรากำลังข้าราชการครูในสถานศึกษาของสำนักงานเขตพื้นที่การศึกษา

5.7 ดำเนินการปฏิบัติตามแผนอัตรากำลังโดย

5.7.1 สถานศึกษาจัดหาอัตรากำลังตามอำนาจของสถานศึกษา เช่น ใช้งบประมาณของสถานศึกษาหรือประสานขอความร่วมมือกับองค์กรอื่น

5.7.2 เสนอแผนอัตรากำลังของสถานศึกษาต่อสำนักงานเขตพื้นที่การศึกษาเพื่อพิจารณาดำเนินการในส่วนที่เกี่ยวข้องต่อไป

6. แผนภูมิแสดงขั้นตอนการปฏิบัติงาน

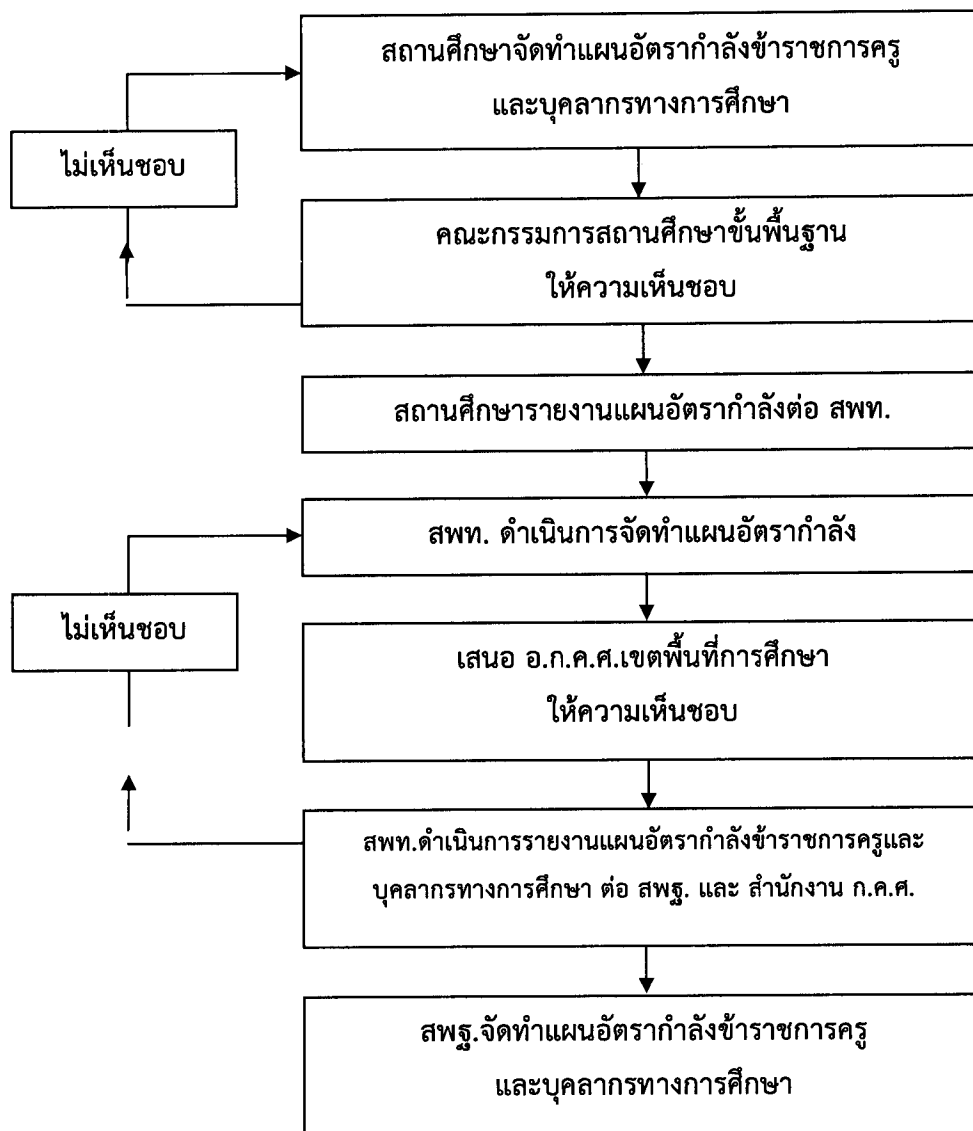

7. รูปแบบที่ใช้

แบบกรอกข้อมูลความต้องการครู (ข้อมูล 10 มิ.ย.) ประกอบไปด้วย

7.1 แบบความต้องการครูปีการศึกษา (แบบปริมาณงาน)

7.2 แบบสาระครูปีการศึกษา

แบบที่ 1 และแบบที่ 2 จำแนกประเภทโรงเรียนออกเป็น 3 ประเภท คือ

1. ประถมศึกษา รหัสที่ใช้ คือ ป.
2. ขยายโอกาส รหัสที่ใช้ คือ ข.
3. มัธยมศึกษา รหัสที่ใช้ คือ ม.

ขนาดโรงเรียนแต่ละประเภท จำแนกตามจำนวนนักเรียนออกเป็น 7 ขนาด คือ

- | | | |
|-------------|-------------|----------|
| 1. นักเรียน | 60 | คนลงมา |
| 2. นักเรียน | 61-120 | คน |
| 3. นักเรียน | 121-300 | คน |
| 4. นักเรียน | 301-500 | คน |
| 5. นักเรียน | 501-1,500 | คน |
| 6. นักเรียน | 1,501-2,500 | คน |
| 7. นักเรียน | 2,501 | คนขึ้นไป |

ให้สำนักงานเขตพื้นที่การศึกษาจัดทำข้อมูลในไฟล์แบบความต้องการครู (แบบปริมาณงาน) ให้ถูกต้อง แล้วจัดเรียงข้อมูลตามลำดับจากโรงเรียนที่มีความขาดครุมากไปหาน้อย พอดี และเกิน (ตามความขาดสุทธิ) เมื่อเรียบร้อยสมบูรณ์แล้ว จึงดำเนินการจัดทำข้อมูลในไฟล์แบบสาระครูต่อไป [ขอให้คัดลอกลำดับโรงเรียน ชื่อโรงเรียน ข้อมูลครุฯ จ.18 (กระจายครุตามกลุ่มสาระแล้วจะต้องเท่ากับข้อมูลในไฟล์ความต้องการครูแบบปริมาณงาน) ข้อมูลครุฯตามเกณฑ์ ก.ค.ศ. ความขาด/เกิน ตามเกณฑ์ ก.ค.ศ.]

8. เอกสาร/หลักฐานอ้างอิง

8.1 เอกสารความต้องการอัตรากำลังครู ของสถานศึกษา ประกอบด้วย

8.1.1 งบหน้า / งบหน้า(สาระ)

8.1.2 สรุปร.ป. / สรุปร.ข. / สรุปร.ม. และ สรุปร.ป. (สาระ) / สรุปร.ข. (สาระ) / สรุปร.ม. (สาระ)

8.1.3 แบบ ป.1-ป.7 / แบบ ข.1-ข.7 / แบบ ม.1-ม.7

แบบ ป.1-ป.7 (สาระ) / แบบ ข.1-ข.7 (สาระ) / แบบ ม.1-ม.7 (สาระ)

8.2 เกณฑ์การคำนวณอัตรากำลังข้าราชการครูโรงเรียนประถมศึกษาและโรงเรียนมัธยมศึกษาตามที่ ก.ค.ศ. กำหนด

แบบ 1 โรงเรียนประถมศึกษาที่มีนักเรียน 120 คน ลงมาและจัดการเรียนการสอน
อ.1-ป.6 หรือ ป.1-ป.6

- นักเรียน 1 -20 คน	มีผู้บริหารได้ 1 คน	มีครูผู้สอนได้ 1 คน
- นักเรียน 21 -40 คน	มีผู้บริหารได้ 1 คน	มีครูผู้สอนได้ 2 คน
- นักเรียน 41 -60 คน	มีผู้บริหารได้ 1 คน	มีครูผู้สอนได้ 3 คน
- นักเรียน 61 -80 คน	มีผู้บริหารได้ 1 คน	มีครูผู้สอนได้ 4 คน
- นักเรียน 81 -100 คน	มีผู้บริหารได้ 1 คน	มีครูผู้สอนได้ 5 คน
- นักเรียน 101 -120 คน	มีผู้บริหารได้ 1 คน	มีครูผู้สอนได้ 6 คน

แบบ 2 โรงเรียนประถมศึกษาที่มีนักเรียน 121 คนขึ้นไป และจัดการเรียนการสอน
อ.1-ป.6 หรือ ป.1-ป.6

$$\text{อัตราส่วน (อนุบาล) ครู : นักเรียน} = 1 : 25$$

$$\text{จำนวนนักเรียน : ห้อง} = 30 : 1$$

$$\text{อัตราส่วน (ประถม) ครู : นักเรียน} = 1 : 25$$

$$\text{จำนวนนักเรียน : ห้อง} = 40 : 1$$

จำนวนครูปฏิบัติการสอน (ป) รวม = จำนวนครู(ป) อนุบาล + จำนวนครู (ป) ประถม

$$\text{ครู(ป)รวม} = \frac{[(\text{ห้องอนุบาล} \times 1.2) + (\text{นักเรียนอนุบาล}/25)]}{2} + \frac{[(\text{ห้องประถม} \times 1.6) + (\text{นักเรียนประถม}/25)]}{2}$$

$$\text{หรือ ครู(ป)รวม} = \frac{(\text{ห้องอนุบาล} \times 30 + \text{นร.อนุบาล})}{50} + \frac{(\text{ห้องประถม} \times 40 + \text{นร.ประถม})}{50}$$

จำนวนบุคลากรสายบริหาร

- นักเรียน 121 - 359 คน	มีผู้บริหารได้ 1 ตำแหน่ง	
- นักเรียน 360 - 719 คน	มีผู้บริหารได้ 1 ตำแหน่ง	มีผู้ช่วยได้ 1 ตำแหน่ง
- นักเรียน 720 - 1,079 คน	มีผู้บริหารได้ 1 ตำแหน่ง	มีผู้ช่วยได้ 2 ตำแหน่ง
- นักเรียน 1,080 - 1,679 คน	มีผู้บริหารได้ 1 ตำแหน่ง	มีผู้ช่วยได้ 3 ตำแหน่ง
- นักเรียน 1,680 คนขึ้นไป	มีผู้บริหารได้ 1 ตำแหน่ง	มีผู้ช่วยได้ 4 ตำแหน่ง

เงื่อนไข - การคิดจำนวนห้องเรียน (โดยใช้จำนวนนักเรียน : ห้อง หรือจำนวนนักเรียน) แต่ละชั้น หากมีเศษตั้งแต่ 10 คนขึ้นไป ให้เพิ่มอีก 1 ห้อง

- การคิดจำนวนครูให้พิเศษตามหลักคณิตศาสตร์ (0.5 ขึ้นไปปัดเป็น 1 หากไม่ถึง 0.5 ปัดทิ้ง)

แบบ 3 โรงเรียนประถมศึกษาที่มีนักเรียน 121 คนขึ้นไป และจัดการเรียนการสอน อ.1-ม.3 หรือ ป.1-ม.3 ดังนี้

$$\text{อัตราส่วน (อนุบาล) ครู : นักเรียน} = 1 : 25$$

$$\text{จำนวนนักเรียน : ห้อง} = 30 : 1$$

$$\text{อัตราส่วน (ประถม) ครู : นักเรียน} = 1 : 25$$

$$\text{จำนวนนักเรียน : ห้อง} = 40 : 1$$

$$\text{อัตราส่วน (มัธยม) ครู : นักเรียน} = 1 : 20$$

$$\text{จำนวนนักเรียน : ห้อง} = 40 : 1$$

จำนวนครูปฏิบัติการสอน(ป) รวม = จำนวนครู(ป)อนุบาล + จำนวนครู(ป)ประถม + จำนวนครู(ป)มัธยม

$$\text{ครู(ป)รวม} = \frac{[(\text{ห้องอนุบาล} \times 1.2) + (\text{นักเรียนอนุบาล}/25)]}{2} + \frac{[(\text{ห้องประถม} \times 1.6) + (\text{นักเรียนประถม}/25)]}{2} + (\text{ห้องมัธยม} \times 2)$$

$$\text{หรือ ครู(ป)รวม} = \frac{(\text{ห้องอนุบาล} \times 30 + \text{นร.อนุบาล})}{50} + \frac{(\text{ห้องประถม} \times 40 + \text{นร.ประถม})}{50} + (\text{ห้องมัธยม} \times 2)$$

จำนวนบุคลากรสายบริหาร

- นักเรียน 121 - 359 คน มีผู้บริหารได้ 1 ตำแหน่ง
- นักเรียน 360 - 719 คน มีผู้บริหารได้ 1 ตำแหน่ง มีผู้ช่วยได้ 1 ตำแหน่ง
- นักเรียน 720 - 1,079 คน มีผู้บริหารได้ 1 ตำแหน่ง มีผู้ช่วยได้ 2 ตำแหน่ง
- นักเรียน 1,080 - 1,679 คน มีผู้บริหารได้ 1 ตำแหน่ง มีผู้ช่วยได้ 3 ตำแหน่ง
- นักเรียน 1,680 คนขึ้นไป มีผู้บริหารได้ 1 ตำแหน่ง มีผู้ช่วยได้ 4 ตำแหน่ง

เงื่อนไข - การคิดจำนวนห้องเรียน (โดยใช้จำนวนนักเรียน : ห้อง หรือจำนวนนักเรียน) แต่ละชั้น

หากมีเศษตั้งแต่ 10 คนขึ้นไป ให้เพิ่มอีก 1 ห้อง

- การคิดจำนวนครูให้พิเศษตามหลักคณิตศาสตร์

(0.5 ขึ้นไปปัดเป็น 1 หากไม่ถึง 0.5 ปัดทิ้ง)

แบบ 4 โรงเรียนมัธยมศึกษา

$$\text{อัตราส่วน (มัธยม) ครู : นักเรียน} = 1 : 20$$

$$\text{จำนวนนักเรียน : ห้อง} = 40 : 1$$

$$\text{จำนวนครูปฏิบัติการสอน} = \text{จำนวนห้องเรียน} \times (\text{จำนวนนักเรียน} : \text{ห้อง}) / \text{จำนวนครู} : \text{นักเรียน}$$

$$= \text{จำนวนห้องเรียน} \times 2$$

จำนวนบุคลากรสายบริหาร

- นักเรียน 121 - 359 คน มีผู้บริหารได้ 1 ตำแหน่ง
- นักเรียน 360 - 719 คน มีผู้บริหารได้ 1 ตำแหน่ง มีผู้ช่วยได้ 1 ตำแหน่ง
- นักเรียน 720 - 1,079 คน มีผู้บริหารได้ 1 ตำแหน่ง มีผู้ช่วยได้ 2 ตำแหน่ง
- นักเรียน 1,080 - 1,679 คน มีผู้บริหารได้ 1 ตำแหน่ง มีผู้ช่วยได้ 3 ตำแหน่ง
- นักเรียน 1,680 คนขึ้นไป มีผู้บริหารได้ 1 ตำแหน่ง มีผู้ช่วยได้ 4 ตำแหน่ง

- เงื่อนไข**
- การคิดจำนวนห้องเรียน (โดยใช้จำนวนนักเรียน : ห้อง อาหารจำนวนนักเรียน) แต่ละชั้น หากมีเศษตั้งแต่ 10 คนขึ้นไป ให้เพิ่มอีก 1 ห้อง
 - การคิดจำนวนครูให้พิเศษตามหลักคณิตศาสตร์ (0.5ขึ้นไปปัดเป็น 1 หากไม่ถึง 0.5 ปัดทิ้ง)

แบบ 5 การคำนวณอัตรากำลังข้าราชการครูในสถานศึกษาที่มีนักเรียนอยู่ประจำบางส่วน

$$\begin{aligned} \text{อัตราส่วน} \quad \text{ครู : นักเรียน} &= 1 : 12 \\ \text{ครู : นักเรียน ไป - กลับ} &= 1 : 20 \\ \text{จำนวนนักเรียน : ห้อง} &= 40 : 1 \end{aligned}$$

การคิดคำนวณห้องเรียน

$$\text{จำนวนห้องเรียนทั้งหมด} = \text{จำนวน นร.แต่ละชั้นหารด้วย 40 เศษ 10 คนขึ้นไป (0.25) ปัดเป็น 1 ห้องเรียน}$$

$$\text{จำนวนห้องเรียน นร.ประจำ} = \text{จำนวน นร.ประจำแต่ละชั้นหารด้วย 40 เศษ 10 คนขึ้นไป (0.25) ปัดเป็น 1 ห้องเรียน}$$

$$\text{จำนวนห้องเรียน นร.ไป - กลับ} = \text{จำนวนห้องเรียนทั้งหมด} - \text{จำนวนห้องเรียน นร.ประจำ}$$

การคำนวณจำนวนครู

$$\text{จำนวนครุรวม นร. ประจำ} = \frac{40 \times \text{จำนวนห้องเรียน นร. ประจำ ม.ต้น} + \text{ม.ปลาย}}{12}$$

$$\text{จำนวนครุรวม นร.ไป - กลับ} = \frac{40 \times \text{จำนวนห้องเรียน นร.ไป - กลับ ม.ต้น} + \text{ม.ปลาย}}{20}$$

หมายเหตุ ในการคำนวณจำนวนครูหากมีเศษปัดตามหลักคณิตศาสตร์ (0.5)

$$\text{จำนวนครุรวม} = \text{จำนวนครุรวม นร.ประจำหารด้วยจำนวนครุรวม นร.ไป - กลับ}$$

$$\text{จำนวนครูปฏิบัติการสอน} = \text{จำนวนครุรวม} - \text{จำนวนครุสายบริหาร}$$

จำนวนบุคลากรสายบริหาร ก.ค.ศ. อนุมัติให้คำนวณบุคลากรสายบริหารในโรงเรียนโครงการพิเศษ จำนวน 36 โรง โดยใช้เกณฑ์ ดังนี้

- 1-2 ห้องเรียน มีผู้บริหารได้ 1 ตำแหน่ง
- 3-6 ห้องเรียน มีผู้บริหารได้ 1 ตำแหน่ง มีผู้ช่วยได้ 1 ตำแหน่ง
- 7-14 ห้องเรียน มีผู้บริหารได้ 1 ตำแหน่ง มีผู้ช่วยได้ 2 ตำแหน่ง
- 15-23 ห้องเรียน มีผู้บริหารได้ 1 ตำแหน่ง มีผู้ช่วยได้ 3 ตำแหน่ง
- 24 ห้องเรียนขึ้นไป มีผู้บริหารได้ 1 ตำแหน่ง มีผู้ช่วยได้ 4 ตำแหน่ง

แบบ 6 การคำนวณอัตรากำลังข้าราชการครูโรงเรียนศึกษาสงเคราะห์

อัตราส่วน	ครู : นักเรียน	= 1 : 12
จำนวนนักเรียน	: ห้อง	= 35 : 1
จำนวนครุรวม		= (35 x จำนวนห้องเรียน) / 12
จำนวนครูปฏิบัติการสอน		= จำนวนครุรวม - จำนวนบุคลากรสายบริหาร

จำนวนบุคลากรสายบริหาร

1 - 2 ห้องเรียน	มีผู้บริหารได้ 1 คน
3 - 6 ห้องเรียน	มีผู้บริหารได้ 1 คน มีผู้ช่วยผู้บริหารได้ 1 คน
7 - 14 ห้องเรียน	มีผู้บริหารได้ 1 คน มีผู้ช่วยผู้บริหารได้ 2 คน
15 - 23 ห้องเรียน	มีผู้บริหารได้ 1 คน มีผู้ช่วยผู้บริหารได้ 3 คน
24 ห้องเรียนขึ้นไป	มีผู้บริหารได้ 1 คน มีผู้ช่วยผู้บริหารได้ 4 คน

หมายเหตุ ในการคำนวณตามสูตรหากมีเศษตั้งแต่ 0.1 ขึ้นไปให้ปัดเป็น 1

8.3 พระราชบัญญัติระเบียบข้าราชการครูและบุคลากรทางการศึกษา พ.ศ. 2547 และที่แก้ไขเพิ่มเติม

8.4 หนังสือสำนักงาน ก.ค. ที่ 1305/466 ลงวันที่ 11 มิถุนายน 2545

เรื่อง เกณฑ์อัตรากำลังข้าราชการครูในสถานศึกษา สังกัดสำนักงานคณะกรรมการการประถมศึกษาแห่งชาติ

8.5 หนังสือสำนักงาน ก.ค. ที่ 1305/467 ลงวันที่ 11 มิถุนายน 2545

เรื่อง เกณฑ์อัตรากำลังข้าราชการครูในสถานศึกษา สังกัดกรมสามัญศึกษา

8.6 หนังสือสำนักงาน ก.ค. ที่ 1305/822 ลงวันที่ 30 สิงหาคม 2545

เรื่อง เกณฑ์อัตรากำลังข้าราชการครูในสถานศึกษา สังกัดกรมสามัญศึกษา

8.7 หนังสือสำนักงาน ก.ค. ที่ 1305/824 ลงวันที่ 30 สิงหาคม 2545

เรื่อง เกณฑ์อัตรากำลังข้าราชการครูในสถานศึกษา สังกัดกรมสามัญศึกษา

9. ข้อสังเกต

9.1 การคิดเกณฑ์อัตรากำลังครูในสถานศึกษาที่พบว่าคลาดเคลื่อนจากเกณฑ์ที่ ก.ค.ศ. กำหนด เช่น การคำนวณจำนวนห้องเรียนในแต่ละชั้น และการนับจำนวนครุตาม จ. 18 ฯลฯ

9.2 จำนวนความต้องการครุตามกลุ่มสาระจะต้องเท่ากับความขาดครุตามเกณฑ์ ก.ค.ศ.

1. ชื่องาน (กระบวนงาน) : การเกลี่ยอัตรากำลัง ข้าราชการครูและบุคลากรทางการศึกษา
โดยการตัดโอนตำแหน่งและอัตราเงินเดือนข้าราชการครู
และบุคลากรทางการศึกษา

2. วัตถุประสงค์

2.1 เพื่อแก้ไขปัญหาการขาดแคลนอัตรากำลังครูในหน่วยงานทางการศึกษา

2.2 เพื่อให้สถานศึกษามีอัตรากำลังเหมาะสม

3. ขอบเขตของงาน

ดำเนินการเกลี่ยอัตรากำลังข้าราชการครูและบุคลากรทางการศึกษาจากหน่วยงานการศึกษาที่มีอัตรากำลังเกินเกณฑ์ที่ ก.ค.ศ.กำหนด ไปกำหนดในหน่วยงานการศึกษาที่มีอัตรากำลังต่ำกว่าเกณฑ์/หน่วยงานการศึกษาที่มีอัตรากำลังครบตามเกณฑ์ไปกำหนดในหน่วยงานการศึกษาที่มีอัตรากำลังต่ำกว่าเกณฑ์จากหน่วยงานการศึกษาที่มีอัตรากำลังต่ำกว่าเกณฑ์น้อยกว่าไปกำหนดในหน่วยงานการศึกษาที่มีอัตรากำลังต่ำกว่าเกณฑ์มากกว่า

4. คำจำกัดความ

ข้าราชการครูและบุคลากรทางการศึกษา หมายถึง ข้าราชการครูและบุคลากรทางการศึกษา
ในสถานศึกษา

การเกลี่ยอัตรากำลัง หมายถึง การเกลี่ยอัตรากำลังจากหน่วยงานการศึกษาหนึ่งไปกำหนด
ในอีกหน่วยงานการศึกษาหนึ่ง โดยการตัดโอนตำแหน่งและอัตราเงินเดือน ทั้งตำแหน่งว่างหรือตำแหน่ง
ที่มีคนครอง

หน่วยงานการศึกษา หมายถึง สถานศึกษาที่จัดการศึกษาในระบบ ตามกฎหมายว่าด้วยการศึกษา
แห่งชาติ และตามประกาศกระทรวง สังกัดสำนักงานเขตพื้นที่การศึกษา

5. ขั้นตอนการปฏิบัติงาน

5.1 คำนวณอัตรากำลังข้าราชการครูในสถานศึกษาตามเกณฑ์ที่ ก.ค.ศ. กำหนด

5.2 แต่งตั้งคณะกรรมการพิจารณากลับกรองการเกลี่ยอัตรากำลังข้าราชการครู

5.3 นำเสนอ อ.ก.ค.ศ. เขตพื้นที่การศึกษา ให้ความเห็นชอบ

5.4 สำนักงานเขตพื้นที่การศึกษาออกคำสั่งตัดโอนตำแหน่งและอัตราเงินเดือน

5.5 แจ้งหน่วยงานที่เกี่ยวข้อง

6. แผนภูมิแสดงขั้นตอนการปฏิบัติงาน

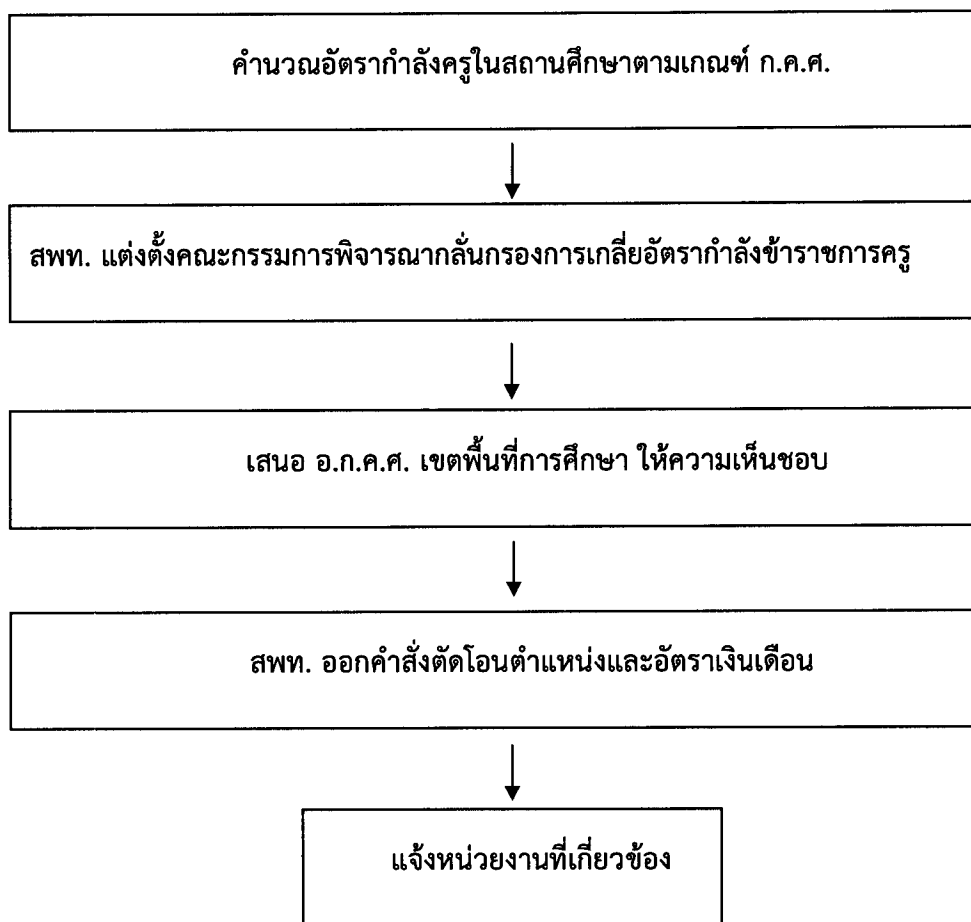

7. แบบฟอร์มที่ใช้

- 7.1 รูปแบบบัญชีรายละเอียดขออนุมัติตัดโอนตำแหน่งและอัตราเงินเดือน
- 7.2 รูปแบบคำสั่งตัดโอนตำแหน่งและอัตราเงินเดือน
- 7.3 รูปแบบบัญชีแนบท้ายคำสั่งตัดโอนตำแหน่งและอัตราเงินเดือน

8. เอกสาร/หลักฐานอ้างอิง

- 8.1 พระราชบัญญัติระเบียบข้าราชการครูและบุคลากรทางการศึกษา พ.ศ.2547 และที่แก้ไขเพิ่มเติม
- 8.2 หนังสือสำนักงาน ก.ค. ที่ ศธ 1305/361 ลงวันที่ 1 พฤษภาคม 2545
เรื่อง การขอกำหนดตำแหน่งผู้ช่วยผู้บริหารโรงเรียนในโครงการพิเศษต่าง ๆ เพิ่มขึ้นเป็นกรณีพิเศษ
- 8.3 หนังสือสำนักงาน ก.ค. ที่ ศธ 1305/466 ลงวันที่ 11 มิถุนายน 2545
เรื่อง เกณฑ์อัตรากำลังข้าราชการครูในสถานศึกษา สังกัดสำนักงานคณะกรรมการการประถมศึกษาแห่งชาติ
- 8.4 หนังสือสำนักงาน ก.ค. ที่ ศธ 1305/467 ลงวันที่ 11 มิถุนายน 2545
เรื่อง เกณฑ์อัตรากำลังข้าราชการครูในสถานศึกษา สังกัดกรมสามัญศึกษา
- 8.5 หนังสือสำนักงาน ก.ค. ที่ ศธ 1305/822 ลงวันที่ 30 สิงหาคม 2545
เรื่อง เกณฑ์อัตรากำลังข้าราชการครูในสถานศึกษา สังกัดกรมสามัญศึกษา
- 8.6 หนังสือสำนักงาน ก.ค. ที่ ศธ 1305/824 ลงวันที่ 30 สิงหาคม 2545
เรื่อง เกณฑ์อัตรากำลังข้าราชการครูในสถานศึกษา สังกัดกรมสามัญศึกษา
- 8.7 หนังสือสำนักงาน ก.ค. ที่ ศธ 1305/01 ลงวันที่ 2 มกราคม 2546
เรื่อง การขอกำหนดตำแหน่งผู้ช่วยผู้บริหารเพิ่มขึ้นเป็นกรณีพิเศษในโรงเรียนโครงการพิเศษ
- 8.8 หนังสือสำนักงาน ก.ค.ศ. ที่ ศธ 0206.3/ว 8 ลงวันที่ 18 กรกฎาคม 2548
เรื่อง หลักเกณฑ์และวิธีการเกลี่ยอัตรากำลังข้าราชการครูและบุคลากรทางการศึกษา
- 8.9 หนังสือสำนักงาน ก.ค.ศ. ที่ ศธ 0206.3/ว 2 ลงวันที่ 19 มีนาคม 2550
เรื่อง หลักเกณฑ์และวิธีการเกลี่ยอัตรากำลังข้าราชการครูและบุคลากรทางการศึกษา
- 8.10 หนังสือสำนักงาน ก.ค.ศ. ที่ ศธ 0206.3/ว 8 ลงวันที่ 28 พฤษภาคม 2551
เรื่อง หลักเกณฑ์และวิธีการเกลี่ยอัตรากำลังข้าราชการครูและบุคลากรทางการศึกษา

9. ข้อสังเกต

การคิดเกณฑ์อัตรากำลังในสถานศึกษาซึ่งพบความคลาดเคลื่อนจากเกณฑ์ที่ ก.ค.ศ.กำหนด เช่น การคำนวณจำนวนนักเรียนต่อห้องในแต่ละชั้น และการนับจำนวน ครู ตาม จ.18 ฯลฯ

1. ชื่องาน (กระบวนงาน) : การบริหารอัตราข้าราชการครูและบุคลากรทางการศึกษา
ในสำนักงานเขตพื้นที่การศึกษา

2. วัตถุประสงค์

เพื่อบริหารอัตราข้าราชการครูและบุคลากรทางการศึกษา ในสำนักงานเขตพื้นที่การศึกษา

3. ขอบเขตของงาน

การบริหารอัตราข้าราชการครูและบุคลากรทางการศึกษาที่ได้รับคืน กรณีเกษียณอายุราชการ และ กรณีเข้าร่วมมาตรการปรับปรุงอัตรากำลังของส่วนราชการ (โครงการเกษียณอายุก่อนกำหนด) ในสำนักงานเขตพื้นที่การศึกษา

4. คำจำกัดความ

ตำแหน่งเกษียณอายุราชการ หมายถึง ตำแหน่งที่ผู้ครองตำแหน่งเกษียณอายุ เมื่อสิ้นปีงบประมาณ และตำแหน่งว่างจากเหตุอื่นของผู้ครองตำแหน่งที่จะเกษียณอายุราชการ เมื่อสิ้นปีงบประมาณในปีนั้น

ตำแหน่งเกษียณอายุก่อนกำหนด หมายถึง ตำแหน่งที่ผู้ครองตำแหน่งเข้าร่วมมาตรการปรับปรุงอัตรากำลังของส่วนราชการ (โครงการเกษียณอายุก่อนกำหนด)

ข้าราชการครูและบุคลากรทางการศึกษาในสำนักงานเขตพื้นที่การศึกษา หมายถึง ผู้บริหาร การศึกษา ศึกษาานิเทศก์ และบุคลากรทางการศึกษาอื่นตามมาตรา 38 ค.(2)

5. ขั้นตอนการปฏิบัติงาน

5.1 สำนักงานเขตพื้นที่การศึกษาตรวจสอบรายละเอียดของตำแหน่งที่เกษียณอายุราชการ และเกษียณอายุก่อนกำหนด

5.2 จัดทำบัญชีรายละเอียดรายงานสำนักงานคณะกรรมการการศึกษาขั้นพื้นฐาน

5.3 ดำเนินการตามแนวปฏิบัติของสำนักงานคณะกรรมการการศึกษาขั้นพื้นฐานในแต่ละปี และให้ รอผลการพิจารณาจัดสรรอัตรา ดังนี้

5.3.1 ตำแหน่งผู้อำนวยการสำนักงานเขตพื้นที่การศึกษา รองผู้อำนวยการสำนักงานเขตพื้นที่ การศึกษา (โครงสร้าง)

- กรณีเกษียณอายุราชการ หาดำแหน่งทดแทนตำแหน่งเกษียณอายุราชการ

- กรณีเกษียณอายุก่อนกำหนด ให้ดำเนินการตามหนังสือสำนักงานคณะกรรมการ การศึกษาขั้นพื้นฐานที่แจ้งในแต่ละปี

5.3.2 ตำแหน่งรองผู้อำนวยการสำนักงานเขตพื้นที่การศึกษา (เงื่อนไข) กรณีเกษียณอายุราชการ และกรณีเกษียณอายุก่อนกำหนดให้สงวนไว้ พร้อมรายงานสำนักงานคณะกรรมการการศึกษาขั้นพื้นฐาน

5.3.3 ตำแหน่งศึกษานิเทศก์ กรณีเกินร้อยละ 70 ของกรอบอัตรากำลังให้สงวนตำแหน่งไว้แล้ว รายงานสำนักงานคณะกรรมการการศึกษาขั้นพื้นฐาน

5.3.4 ตำแหน่งบุคลากรทางการศึกษาอื่นตามมาตรา 38ค.(2)

- กรณีเกษียณอายุราชการให้แจ้งตำแหน่งทดแทนตำแหน่งเกษียณอายุราชการ แล้วรอแจ้งผลการจัดสรรจาก สพฐ.

- กรณีเกษียณอายุก่อนกำหนด ให้ดำเนินการตามหนังสือสำนักงานคณะกรรมการการศึกษาขั้นพื้นฐาน

5.4 ตำแหน่งบุคลากรทางการศึกษาอื่น ตามมาตรา 38 ค.(2) สพฐ. แจ้งผลการจัดสรร ให้สำนักงานเขตพื้นที่การศึกษาต้นทางเจ้าของตำแหน่งตรวจสอบตำแหน่งและขออนุมัติ อ.ก.ค.ศ.เขตพื้นที่การศึกษา อนุมัติตัดโอนตำแหน่ง และอัตราเงินเดือนไปกำหนดที่สำนักงานเขตพื้นที่การศึกษาปลายทางที่ได้รับจัดสรรตำแหน่ง

5.5 ตำแหน่งบุคลากรทางการศึกษาอื่น ตามมาตรา 38 ค.(2) สำนักงานเขตพื้นที่การศึกษาที่ได้รับจัดสรร ตำแหน่งให้กำหนดเป็นตำแหน่งใหม่ในกรอบที่ ก.ค.ศ. กำหนด และนำเสนอ อ.ก.ค.ศ. เขตพื้นที่การศึกษาพิจารณาอนุมัติ และดำเนินการออกคำสั่งตัดโอนตำแหน่งว่างที่ได้รับจัดสรร

5.6 แจ้งหน่วยงานที่เกี่ยวข้อง

6. แผนภูมิแสดงขั้นตอนการปฏิบัติงาน

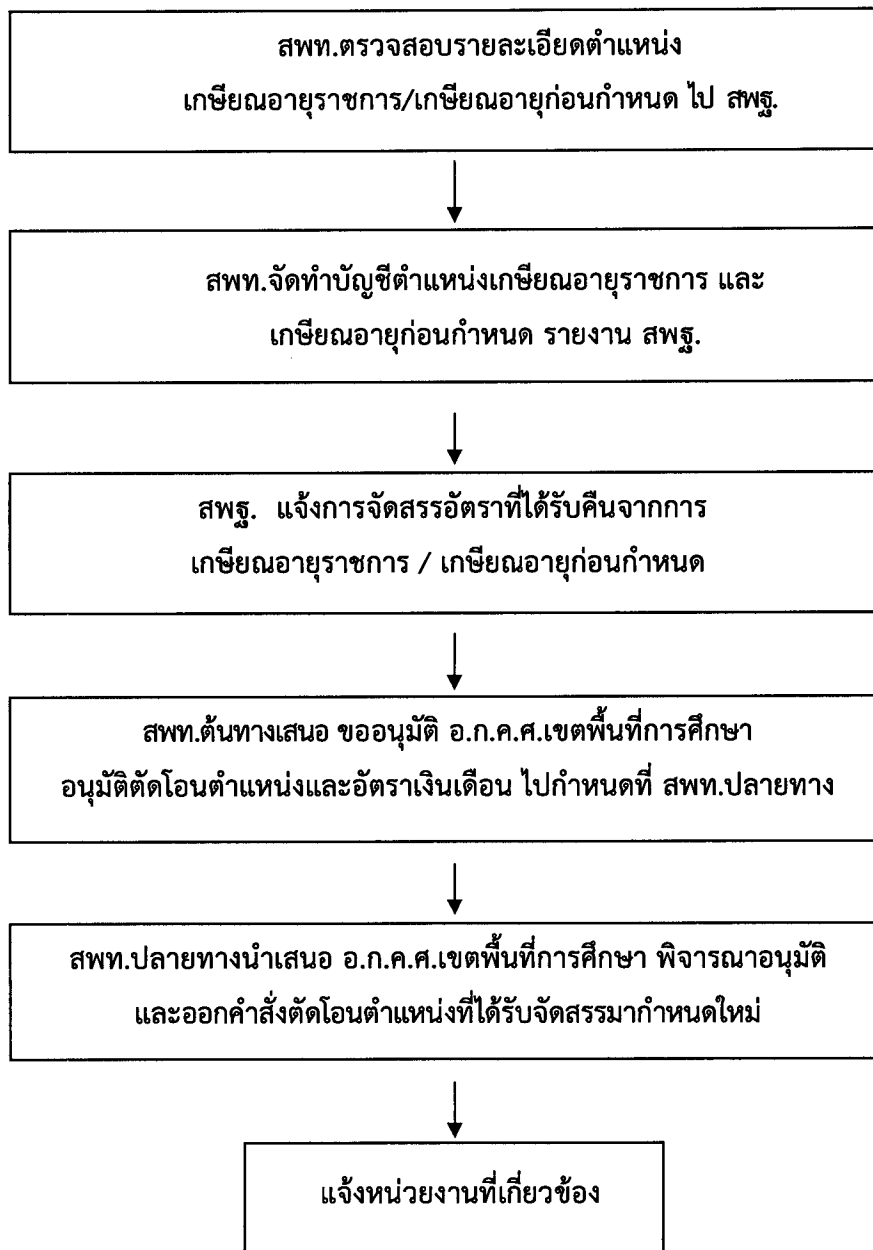

7. รูปแบบที่ใช้

- 7.1 บัญชีตำแหน่งข้าราชการครูฯ (ในสำนักงาน) ที่ว่างจากการเกษียณอายุเมื่อสิ้นปีงบประมาณ
- 7.2 แบบรายงานตำแหน่งตามมาตรการปรับปรุงอัตรากำลังของส่วนราชการ (โครงการเกษียณอายุก่อนกำหนด)
- 7.3 แบบตำแหน่งข้าราชการครูและบุคลากรทางการศึกษา (ในสำนักงาน)
- 7.4 แบบข้อมูลเฉพาะส่วนราชการ

8. เอกสาร/ หลักฐานอ้างอิง

- 8.1 พระราชบัญญัติระเบียบข้าราชการครูและบุคลากรทางการศึกษา พ.ศ.2547 และที่แก้ไขเพิ่มเติม
- 8.2 หนังสือแจ้งการอนุมัติจากสำนักงานคณะกรรมการการศึกษาขั้นพื้นฐาน สำนักงาน ก.ค.ศ. ในแต่ละปี
- 8.3 หนังสือคณะกรรมการกำหนดเป้าหมายและนโยบายกำลังคนภาครัฐ (คปร.) ในแต่ละปี

9. ข้อสังเกต

สำนักงานเขตพื้นที่การศึกษาที่มีอัตรากำลังเกินร้อยละ 70 นำตำแหน่งว่างไปใช้โดยไม่ปฏิบัติตามนโยบายของสำนักงานคณะกรรมการการศึกษาขั้นพื้นฐาน

1. ชื่องาน (กระบวนงาน) : การปรับปรุงการกำหนดตำแหน่งข้าราชการครู
และบุคลากรทางการศึกษา

2. วัตถุประสงค์

เพื่อดำเนินการปรับปรุงตำแหน่งว่างให้สามารถใช้บรรจุและแต่งตั้งบุคคลเข้าดำรงตำแหน่ง

3. ขอบเขตของงาน

การปรับปรุงการกำหนดตำแหน่งที่ว่างอยู่ จากตำแหน่งครูเป็นตำแหน่งครูผู้ช่วย ตำแหน่งครูผู้ช่วยเป็นตำแหน่งครู ตำแหน่งรองผู้อำนวยการสถานศึกษาเป็นตำแหน่งครู และตำแหน่งครูเป็นตำแหน่งรองผู้อำนวยการสถานศึกษาในสถานศึกษาเดิม

4. คำจำกัดความ

การปรับปรุงการกำหนดตำแหน่ง หมายถึง การกำหนดตำแหน่งและการใช้ตำแหน่งให้เหมาะสมในกรณีที่ลักษณะงาน หน้าที่และความรับผิดชอบ ปริมาณงาน คุณภาพของตำแหน่งเปลี่ยนแปลงไปจากเดิม

5. ขั้นตอนการปฏิบัติงาน

5.1 สำนักงานเขตพื้นที่การศึกษาตรวจสอบและวิเคราะห์ตำแหน่งว่างที่จะดำเนินการปรับปรุงการกำหนดตำแหน่ง

5.2 เสนอ อ.ก.ค.ศ. เขตพื้นที่การศึกษาให้ความเห็นชอบ

5.3 ออกคำสั่งปรับปรุงการกำหนดตำแหน่ง

5.4 แจ้งหน่วยงานที่เกี่ยวข้อง

6. แผนภูมิแสดงขั้นตอนการปฏิบัติงาน

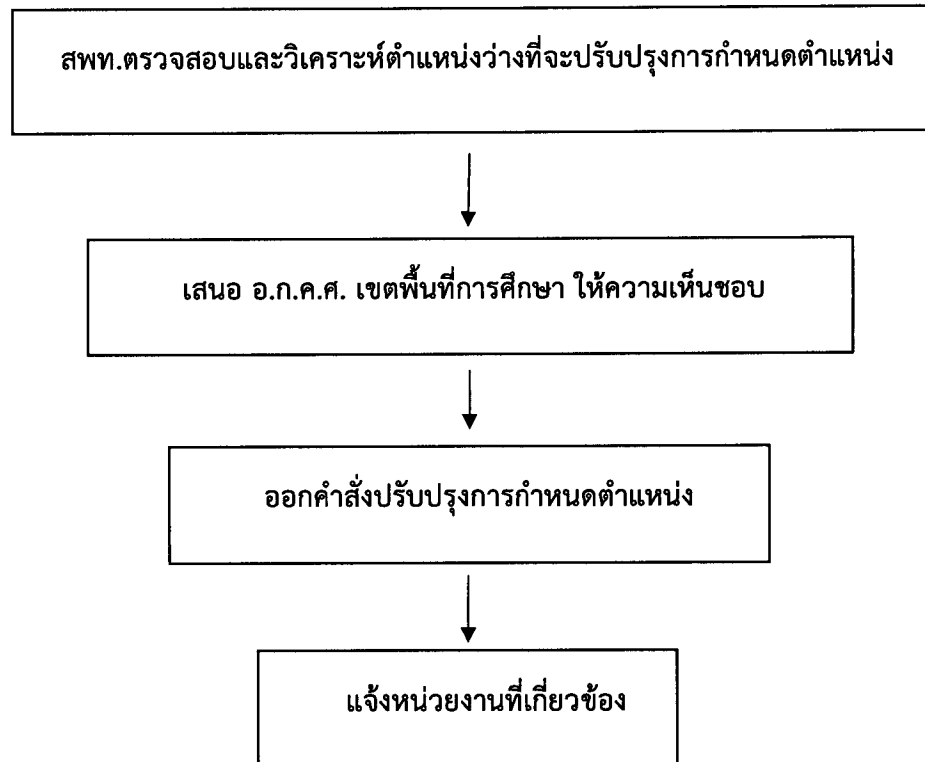

7. รูปแบบที่ใช้

7.1 รูปแบบคำสั่งการปรับปรุงการกำหนดตำแหน่ง

7.2 รูปแบบบัญชีรายละเอียดแนบท้ายคำสั่งการปรับปรุงการกำหนดตำแหน่ง

8. เอกสาร/ หลักฐานอ้างอิง

8.1 พระราชบัญญัติระเบียบข้าราชการครูและบุคลากรทางการศึกษา พ.ศ.2547 และที่แก้ไขเพิ่มเติม

8.2 หนังสือสำนักงาน ก.ค.ศ. ที่ ศธ 0206.3/ว 24 ลงวันที่ 24 ธันวาคม 2548

เรื่อง การปรับปรุงการกำหนดตำแหน่งข้าราชการครูและบุคลากรทางการศึกษา

8.3 หนังสือสำนักงาน ก.ค.ศ. ที่ ศธ 0206.3/ว 7 ลงวันที่ 13 พฤษภาคม 2551

เรื่อง การปรับปรุงการกำหนดตำแหน่งข้าราชการครูและบุคลากรทางการศึกษา

9. ข้อสังเกต

การออกคำสั่งกรณีรับย้าย รับโอน สามารถดำเนินการออกคำสั่ง ปรับปรุงการกำหนดตำแหน่ง และรับย้าย รับโอน ในคราวเดียวกันได้

1. ชื่องาน (กระบวนงาน) : การจัดสรรอัตราข้าราชการครูที่ได้รับคืน

2. วัตถุประสงค์

เพื่อดำเนินการจัดสรรอัตราข้าราชการครูให้สถานศึกษา

3. ขอบเขตของงาน

การจัดสรรอัตราข้าราชการครูที่ได้รับคืน กรณีเกษียณอายุราชการ และกรณีเข้าร่วมมาตรการปรับปรุงอัตรากำลังของส่วนราชการ (โครงการเกษียณอายุก่อนกำหนด)

4. คำจำกัดความ

ตำแหน่งเกษียณอายุราชการ หมายถึง ตำแหน่งที่ผู้ครองตำแหน่งเกษียณอายุ เมื่อสิ้นปีงบประมาณ และตำแหน่งว่างจากเหตุอื่นของผู้ครองตำแหน่งที่จะเกษียณอายุราชการเมื่อสิ้นปีงบประมาณในปีนั้น

ตำแหน่งเกษียณอายุก่อนกำหนด หมายถึง ตำแหน่งที่ผู้ครองตำแหน่งเข้าร่วมมาตรการปรับปรุงอัตรากำลังของส่วนราชการ (โครงการเกษียณอายุก่อนกำหนด)

5. ขั้นตอนการปฏิบัติงาน

5.1 สำนักงานคณะกรรมการการศึกษาขั้นพื้นฐานแจ้งจัดสรรอัตราคืนให้สำนักงานเขตพื้นที่การศึกษา

5.2 สำนักงานเขตพื้นที่การศึกษาตรวจสอบรายละเอียดของอัตราที่ได้รับจัดสรร

5.3 กรณีไม่ได้รับจัดสรรหรือได้รับจัดสรรน้อยกว่า ให้รายงานอัตราเกษียณพร้อมแบบปริมาณงานของสถานศึกษาไปสำนักงานคณะกรรมการการศึกษาขั้นพื้นฐาน

5.4 สำนักงานเขตพื้นที่การศึกษาแต่งตั้งคณะกรรมการพิจารณาจัดสรรอัตราตามเงื่อนไขที่สำนักงานคณะกรรมการการศึกษาขั้นพื้นฐานกำหนด

5.5 เสนอ อ.ก.ค.ศ. เขตพื้นที่การศึกษาให้ความเห็นชอบ

5.6 ออกคำสั่งกำหนดตำแหน่ง กรณีได้รับจัดสรรน้อยกว่าหรือเท่ากับตำแหน่งที่เกษียณอายุราชการ

5.7 กรณีได้รับจัดสรรมากกว่าอัตราเกษียณ ให้สำนักงานเขตพื้นที่การศึกษาแจ้งบัญชีรายชื่อโรงเรียนที่ได้รับจัดสรร พร้อมแบบปริมาณงานของสถานศึกษา ไปยังสำนักงานคณะกรรมการการศึกษาขั้นพื้นฐานเพื่อขออนุมัติ ก.ค.ศ.

5.8 เมื่อ ก.ค.ศ. แจ้งอนุมัติแล้วสำนักงานเขตพื้นที่การศึกษาดำเนินการออกคำสั่งกำหนดตำแหน่ง

5.9 แจ้งหน่วยงานที่เกี่ยวข้อง

5.10 จัดทำทะเบียนคุมอัตรา

6. แผนภูมิแสดงขั้นตอนการปฏิบัติงาน

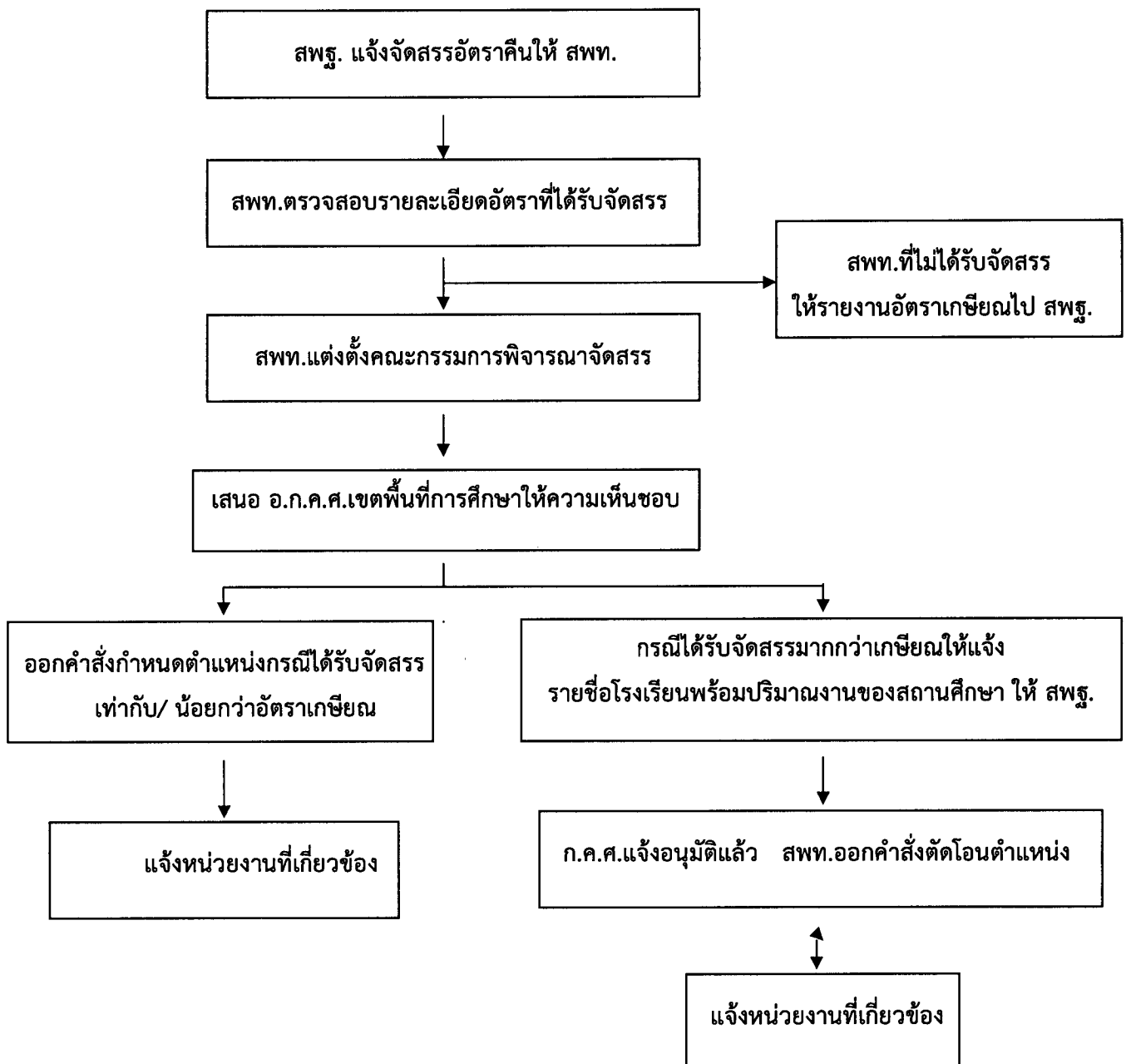

7. รูปแบบที่ใช้

7.1 บัญชีรายละเอียดตำแหน่งข้าราชการครูฯ เกษียณอายุราชการ

7.2 บัญชีรายละเอียดตำแหน่งข้าราชการครูที่เข้าร่วมมาตรการปรับปรุงอัตรากำลังของส่วนราชการ (โครงการเกษียณอายุก่อนกำหนด)

8. เอกสาร/ หลักฐานอ้างอิง

8.1 พระราชบัญญัติระเบียบข้าราชการครูและบุคลากรทางการศึกษา พ.ศ.2547 และที่แก้ไขเพิ่มเติม

8.2 หนังสือสำนักงาน ก.ค. ที่ ศธ 1305/361 ลงวันที่ 1 พฤษภาคม 2545

เรื่อง การขอกำหนดตำแหน่งผู้ช่วยผู้บริหารโรงเรียนในโครงการพิเศษต่าง ๆ เพิ่มขึ้นเป็นกรณีพิเศษ

8.3 หนังสือสำนักงาน ก.ค. ที่ ศธ 1305/466 ลงวันที่ 11 มิถุนายน 2545

เรื่อง เกณฑ์อัตรากำลังข้าราชการครูในสถานศึกษา สังกัดสำนักงานคณะกรรมการการประถมศึกษาแห่งชาติ

8.4 หนังสือสำนักงาน ก.ค. ที่ ศธ 1305/467 ลงวันที่ 11 มิถุนายน 2545

เรื่อง เกณฑ์อัตรากำลังข้าราชการครูในสถานศึกษา สังกัดกรมสามัญศึกษา

8.5 หนังสือสำนักงาน ก.ค. ที่ ศธ 1305/822 ลงวันที่ 30 สิงหาคม 2545

เรื่อง เกณฑ์อัตรากำลังข้าราชการครูในสถานศึกษา สังกัดกรมสามัญศึกษา

8.6 หนังสือสำนักงาน ก.ค. ที่ ศธ 1305/824 ลงวันที่ 30 สิงหาคม 2545

เรื่อง เกณฑ์อัตรากำลังข้าราชการครูในสถานศึกษา สังกัดกรมสามัญศึกษา

8.7 หนังสือสำนักงาน ก.ค. ที่ ศธ 1305/01 ลงวันที่ 2 มกราคม 2546

เรื่อง การขอกำหนดตำแหน่งผู้ช่วยผู้บริหารเพิ่มขึ้นเป็นกรณีพิเศษในโรงเรียนโครงการพิเศษ

8.8 หนังสือสำนักงาน ก.ค.ศ. ที่ ศธ 0206.3/ว 8 ลงวันที่ 18 กรกฎาคม 2548

เรื่อง หลักเกณฑ์และวิธีการเกลี่ยอัตรากำลังข้าราชการครูและบุคลากรทางการศึกษา

8.9 หนังสือสำนักงาน ก.ค.ศ. ที่ ศธ 0206.3/ว 2 ลงวันที่ 19 มีนาคม 2550

เรื่อง หลักเกณฑ์และวิธีการเกลี่ยอัตรากำลังข้าราชการครูและบุคลากรทางการศึกษา

8.10 หนังสือสำนักงาน ก.ค.ศ. ที่ ศธ 0206.3/ว 8 ลงวันที่ 28 พฤษภาคม 2551

เรื่อง หลักเกณฑ์และวิธีการเกลี่ยอัตรากำลังข้าราชการครูและบุคลากรทางการศึกษา

8.11 หนังสือแจ้งการอนุมัติจากสำนักงานคณะกรรมการการศึกษาขั้นพื้นฐาน

สำนักงาน /สำนักงาน ก.ค.ศ. ในแต่ละครั้ง

8.12 หนังสือคณะกรรมการกำหนดเป้าหมายและนโยบายกำลังคนภาครัฐ (คปร.) ในแต่ละปี

9. ข้อสังเกต

9.1 การใช้อัตราที่ได้รับจัดสรรคืน ให้สงวนไว้ใช้คัดเลือกเพื่อบรรจุครูอัตราจ้าง พนักงานราชการ ฯลฯ ตามนโยบายของส่วนราชการ

9.2 อัตราที่ได้รับจัดสรรคืนกรณีเกษียณก่อนกำหนด ให้คำนึงถึงเงื่อนไขการใช้งานงบประมาณ